



AGRUPAMENTO DE ESCOLAS
Nº2 DE ABRANTES



Escola
Básica de
Rio de
Moinhos



Escola
Básica da
Chainça



Escola
Básica e Secundária
Octávio
Duarte
Ferreira



Escola
Básica e Secundária
Dr. Manuel
Fernandes



Escola
Básica do
Tramagal



Escola
Básica de
S. Miguel
do
Rio Torto



Escola
Básica
António
Torrado

Acolhimento aos Docentes

2024/25

Boas Vindas

Bem-vindo/a ao Agrupamento de escolas Nº 2 de Abrantes!

É com enorme satisfação que damos as boas-vindas a todos/as ao nosso Agrupamento que, a partir de hoje será também vosso! Aproveitamos esta oportunidade para vos desejar um excelente ano letivo, na esperança de que ele seja preenchido de conquistas e repleto de sucesso.

É sempre com uma enorme expectativa que iniciamos um novo ano letivo, mas estamos certos de que, com trabalho, empenho, persistência e dedicação, vamos contribuir para o sucesso de todos/as os/as que são parte integrante do nosso Agrupamento.

O compromisso que mantemos, desde já, é que continuamos a estar empenhados na construção de uma escola inclusiva e solidária, promovendo o envolvimento de todos/as no processo de ensino e aprendizagem dos/as nossos/as alunos/as, criando oportunidades, apresentando soluções adequadas a cada contexto, e, simultaneamente, procuramos dar uma resposta positiva às expectativas de cada um.

Que nunca nos falte a motivação e o empenho para alcançar o sucesso, ansiando para que no final deste percurso todos/as consigamos atingir os objetivos a que inicialmente nos propomos.

A todos, votos de um excelente ano escolar!

A Diretora

Isabel Alves

I - Introdução

O presente documento foi elaborado para se tornar num elemento facilitador do acolhimento e da integração de todos os que agora iniciam a sua colaboração com o nosso Agrupamento.

Nele damos a conhecer a estrutura organizacional do Agrupamento, o seu funcionamento, aproveitando para partilhar convosco a missão, visão, princípios e vetores estratégicos que norteiam a nossa (e agora também vossa) estratégia.

II - O Agrupamento de Escolas Nº 2 de Abrantes

O Agrupamento integra o total de 7 Estabelecimentos de ensino

5 Escolas Básicas com Jardim de Infância

EB1/JI Chainça

EB1/JI António Torrado

EB/ JI Tramagal

EB/ JI S. Miguel do Rio Torto

EB/ JI Rio de Moinhos

2 Escolas EB2/3 c/ Ensino Secundário

Escola Básica e Secundária Dr. Manuel Fernandes – Abrantes (SEDE)

EB 2,3/ S Octávio Duarte Ferreira - Tramagal

III - Ligação à comunidade

O Agrupamento promove e facilita a interação com parceiros comunitários, isto é com diferentes organismos e instituições, com diferentes objetivos, como por exemplo:

- a) Promover a qualidade das aprendizagens;
- b) Educar para a cidadania e para a solidariedade;
- c) Promover a abertura da ESCOLA ao meio exterior;
- d) Cooperar no desenvolvimento de projetos, dirigidos ao pessoal docente, não docente e discente;
- e) Facilitar a formação e a inserção dos alunos dos Cursos Profissionais no mercado de trabalho;
- f) Promover o desenvolvimento do espírito cívico;
- g) Promover o espírito empreendedor;

Alguns dos parceiros do Agrupamento:

- As seis Associações de pais e encarregados de educação do Agrupamento;
- O Município e as diferentes Juntas de Freguesia;
- Biblioteca Municipal;
- ESTA - Escola Superior de Tecnologia de Abrantes
- CRIA - Centro de Recuperação e Integração de Abrantes;
- RAME – Regimento de Apoio Militar de Emergência;
- Associação Cultural Palha de Abrantes;
- Sociedade Artística Tramagalense;
- Escola Superior de Educação de Santarém
- Centro Ciência Viva de Constância;
- Clube de Orientação e Aventura de Abrantes;
- Tagus Valley;
- Unidade Local de saúde de Abrantes;
- Escola Segura (PSP / GNR);
- Santa Casa da Misericórdia de Abrantes;
- Orfeão de Abrantes;
- Cruz Vermelha Portuguesa;
- Associação Humanitária dos Bombeiros de Abrantes;
- Diversas empresas: patrocina algumas atividades do Agrupamento e disponibilizam condições para a realização dos estágios dos alunos dos Cursos Profissionais, em Abrantes, Tramagal, Sardoal, Montalvo e Constância.

IV - Projetos

No Agrupamento são dinamizados diversos projetos, que podemos agrupar por áreas, mas que certamente se entrecruzam e complementam:

CLUBES E PROJETOS

Coordenadora de Clubes e Projetos: Paula Gonçalves

1 - Apoio ao Currículo

<ul style="list-style-type: none">– Educação para a Saúde– MAGUS– ABC aler– 10@ler	<ul style="list-style-type: none">– PADDE– AEN2 Pelo Mundo– Plano Nacional das Artes– Orientação Vocacional
---	--

- Olimpíadas (de diferentes áreas do saber)
- Clube Ciência Viva / Eco escolas
- Jogos Matemáticos / Pangea
- Clube de Inglês

- Clube de Leitura e escrita
- Apoio aos Exames Nacionais
- SuperTmatik
- T-Code
- Atégina

2 - Educação para a Cidadania

- Make a wish
- Juventude Amiga

- Parlamento Jovem

3 – Educação para o Desporto e para a Arte

- Abrantes a nadar
- Desporto Escolar

- Desporto sobre rodas
- Clube de Artes

V – Projeto Educativo

Neste Agrupamento abraçamos esta frase

“O teu sucesso é o nosso sucesso” como cápsula da nossa VISÃO.

No esforço por traduzi-la em ações é nossa responsabilidade garantir que o projeto educativo considere as necessidades de todos os seus intervenientes, especialmente das crianças e jovens mais vulneráveis, prestando um serviço educativo de excelência, formando cidadãos responsáveis, críticos, conscientes dos seus direitos e deveres, e capazes de atuarem como promotores da mudança, num ambiente aberto, participativo e inclusivo.

É nosso objetivo construir uma escola reconhecida pelas suas competências na formação integral dos alunos, na qual é particularmente relevante o seu sucesso académico, base para as suas conquistas a nível profissional. Contudo, isto só será possível se houver um permanente investimento na promoção do conhecimento e da sabedoria, na valorização e desenvolvimento dos alunos, no estabelecimento de relações de confiança e de espírito de equipa, na integração entre a escola, a família, os alunos e a comunidade envolvente. Tudo isto contribuirá para uma escola de princípios, reconhecida pelo seu humanismo e pelos seus padrões de exigência e responsabilidade, onde as atitudes e valores se baseiam na ética e no respeito pelo ser humano, pela sociedade e pela natureza.

Estes são os princípios que regem a ação do AEN2 de Abrantes:

- ✓ Base humanista

- ✓ Saber
- ✓ Aprendizagem
- ✓ Inclusão
- ✓ Coerência e flexibilidade
- ✓ Adaptabilidade e ousadia
- ✓ Sustentabilidade
- ✓ Estabilidade

As linhas orientadoras do Projeto Educativo assentam num quadro de referência para toda a comunidade educativa que estabelece o ponto de partida, as metas a alcançar e os caminhos e processos a utilizar para a consecução desses objetivos estratégicos (OE) associados a diferentes eixos:

Eixo 1: Autonomia organizacional, curricular e pedagógica

OE 1 - Reforçar a articulação entre as várias estruturas intermédias do AEN2

OE 2 - Reforçar a articulação pedagógica entre os departamentos curriculares e as áreas disciplinares

OE 3 - Melhorar a gestão flexível do currículo, no âmbito dos Domínios de Articulação Curricular (DAC), privilegiando a metodologia de projeto

OE 4 - Melhorar os métodos de comunicação interna e externa no AEN2

OE 5 - Verificar o impacto das ações de melhoria implementadas em função do processo de autoavaliação iniciado no ano de 2022-2023

Eixo 2: Novos caminhos de ensino- aprendizagem e avaliação

OE 6- Reforçar os momentos de avaliação formativa com ênfase na autoavaliação e avaliação entre pares, de forma a promover a autonomia e a responsabilidade dos alunos

OE 7 - Implementar rotinas de recolha/análise/ tratamento da informação sobre as aprendizagens, ao nível dos conselhos de docentes e/ou áreas disciplinares

OE 8 - Promover uma cultura de rigor e disciplina facilitadora de um ambiente saudável

OE 9 - Inovar na organização pedagógica

OE 10 - Melhorar a taxa média de transição / aprovação

Eixo 3: Promoção do desenvolvimento de literacias múltiplas

OE 11- Implementar Projetos, no âmbito da atividade das Bibliotecas Escolares, promotores das competências de Leitura e Escrita

OE 12 - Rentabilizar os conhecimentos adquiridos por alunos do ensino secundário para a realização de atividades de divulgação e experimentação no âmbito da matemática, das ciências experimentais, fazendo a articulação entre ciclos

OE 13 - Melhorar a literacia digital para explorar novas formas de ensinar, aprender e avaliar com tecnologias

OE 14 - Melhorar as relações interpessoais

OE 15 – Garantir o acesso dos cidadãos à fruição artística e produção cultural e estimular a criatividade e a iniciativa

OE 16 - Promover o reconhecimento do valor das diferenças culturais e do diálogo entre culturas

OE 17 - Garantir o acesso da Comunidade Escolar a atividades que estimulem a adoção de estilo vida ativos e saudáveis

Eixo 4 - Promoção de ofertas educativas e qualificantes e sua relação com o emprego

OE 18 - Assegurar a informação e divulgação da oferta junto dos alunos e EE

Eixo 5 -Formação de professores como agentes de mudança

OE 19 - Promover o desenvolvimento de competências e aptidões, valorizando o conhecimento e a aprendizagem ao longo da vida, com recurso ao trabalho colaborativo

Eixo 6 - Valorização do Agrupamento, dos seus atores e comunidade envolvente

OE 20 - Valorizar da imagem do Agrupamento junto da comunidade escolar

OE 21 - Alargar as respostas educativas que promovam a aprendizagem e o sucesso de TODOS os alunos, independentemente da sua origem e contexto socioeconómico

OE 22 - Promover a participação em projetos nacionais e transnacionais

OE 23 - Reforçar e valorizar a proximidade da comunidade educativa

Eixo 7 - Escola saudável e ambientalmente sustentável

OE 24 – Diversificar as ações do Projeto Educação para a Saúde e Educação Sexual

OE 25 - Ampliar o conhecimento da comunidade escolar sobre a necessidade de separar corretamente os resíduos e promover práticas de sustentabilidade

VI – Estrutura Organizacional

O conjunto dos recursos humanos do nosso Agrupamento caracteriza-se por ser uma equipa motivada e envolvida com a missão da Escola Pública e com o nosso Projeto Educativo, assente na disponibilidade, dinamismo e competência de todos os seus docentes e funcionários.

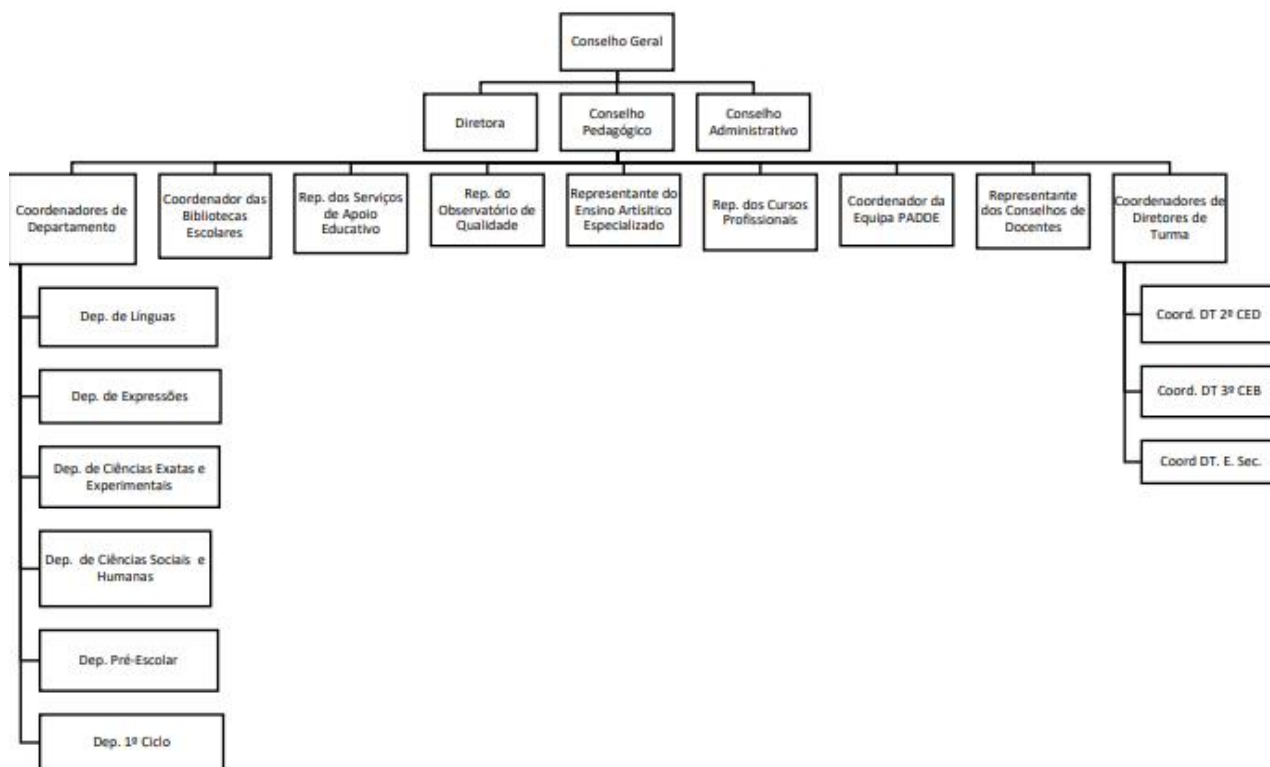

Estruturas de Coordenação e Supervisão Pedagógica

Direção

direcao@aen2-abrantes.pt

Diretora	Isabel Alves	maria.isabel.alves@aen2-abrantes.pt
Subdiretor	Celso Silva	celso.jose.silva@aen2-abrantes.pt
Adjunta	M ^a Goreti Leitão	maria.goreti.leitao@aen2-abrantes.pt
Adjunto	Paulo Silva	paulo.miguel.silva@aen2-abrantes.pt
Adjunta	Sandra Xisto	sandra.cristina.xisto@aen2-abrantes.pt

Departamentos

..@aen2-abrantes.pt

Pré-escolar

M^a da Conceição Belfo

maria.conceicao.belfo@..

1^o Ciclo

Maria Luísa Niza de Matos

maria.luisa.matos@..

Ciências Exatas e
Experimentais

Francisco Florêncio Lousão

francisco.florencio.lousao@..

Ciências Sociais e
Humanas

João Pedro C. Amaro Céu

joao.pedro.ceu@..

Educação Especial

Ensino Artístico
Especializado

Expressões

Pedro Alexandre Falcão Correia

pedro.alexandre.correia@..

Línguas

Ana Cristina P. Cortiço

ana.cristina.cortico@..

Delegados de Área Disciplinar

..aen2-abrantes.pt

Artes Visuais | Sónia Eduarda L Gomes Reis

sonia.eduarda.reis@..

Biologia e Geologia | Abel José Magalhães Leite

abel.jose.leite@..

Economia Cont. | M^a Conceição Lourenço

maria.conceicao.lourenco@..

Educação Física | Paula Cristina Ordonho

paula.cristina.ordonho@..

EMRC | Maria Justina C F Bastos

maria.justina.bastos@..

Filosofia | José Manuel Nunes

jose.manuel.nunes@..

Física e Quím. | Alexandra M^a GMC Francisco

alexandra.maria.c.francisco@..

Francês | Christine France Raposo

christine.france.raposo@..

Geografia | António Manuel M. Morgado

antonio.manuel.morgado@..

História | Maria Fátima Jesus Oliveira

maria.fatima.oliveira@..

Informática | Cecília Maria da Costa Raposo

cecilia.maria.raposo@..

Inglês | Maria de Fátima Lopes Beirão de Mira

maria.fatima.mira@..

Matemática | Helena Maria da Costa Lopes

helena.maria.lopes@..

Português | Maria Lígia Froes Antunes Martins

maria.ligia.martins@..

Coordenadores de Diretores de Turma ..aen2-abrantes.pt

2º CEB Sandra Paula Teixeira Sanches	sandra.paula.sanches@..
3º CEB Raquel Alexandre Gouveia	raquel.alexandre.gouveia@..
Secundário Paula Francisco Navarro	paula.francisco.navarro@..
Profissionais Paula Gonçalves	paula.cristina.goncalves@..

Coordenadora de Clubes / Projetos ..aen2-abrantes.pt

Paula Cristina Pacheco Rodrigues Gonçalves	paula.cristina.goncalves@..
--	--

Coordenadora das Bibliotecas Escolares ..aen2-abrantes.pt

Patrícia Marques	patricia.goncalves.marques@aen2-abrantes.pt
------------------	--

Serviços Técnico Pedagógicos ..aen2-abrantes.pt

Ana Mafalda da Costa Jorge Ferreira Guardado	ana.mafalda.guardado@..
--	--

Coordenador do Observatório de Qualidade ..aen2-abrantes.pt

Fernando Lança Polidoro	fernando.lanca.polidoro@..
-------------------------	--

Documentos fundamentais

Toda a atividade a desenvolver pelos colaboradores do Agrupamento terá como referenciais os documentos estruturantes da organização escolar:

- Projeto de Intervenção da Diretora
- Projeto Educativo do Agrupamento
- Regulamento Interno
- Plano Anual de Atividades
- Plano de Comunicação do Agrupamento
- Plano de Ação 23 | 24 Escola +
- Referencial de Avaliação
- Estratégia de Educação para a Cidadania
- Plano de Formação
- PADDE
- Projeto Curricular de Agrupamento
- Relatório de Autoavaliação do Agrupamento
- Plano de Ações de Melhoria do Agrupamento

Disponíveis no sítio do Agrupamento <https://esmf.pt>

VII - Comunicação

1 . Comunicação interna

- **Moodle** – na disciplina SALA de PROFESSORES estão colocadas as ordens de serviço, informações diversas, bem como as convocatórias. <https://moodle.esmf.pt>
- **Mail Institucional** - É disponibilizada a cada colaborador uma conta de e-mail (aen2-abrantes.pt) como meio de comunicação interna. Através desta conta será enviada informação institucional do Agrupamento.

➤ Solução Inovar

Inovar alunos | Registo de sumários, gestão de horários e de faltas de alunos e docentes, gestão de permutas e reposição de aulas online. Os docentes devem proceder ao registo diário do sumário de cada atividade (aula, desempenho de cargos, etc). Através do Inovar Alunos pode ser enviada correspondência via email para os encarregados de educação

Inovar PAA | Propostas de atividades para o Plano Anual e todo o processo de validação, aprovação e avaliação das mesmas.

Inovar Consulta | Aplicação que apresenta informação (horário da turma, registo de assiduidade e comportamentos dos alunos, avaliação intercalar e de final de semestre) dirigida aos encarregados de educação.

- **Boletim informativo do Conselho Pedagógico** – informação resumo após cada reunião.

2 - Comunicação externa

Página oficial do Agrupamento - toda a informação sobre o Agrupamento está disponível em <https://esmf.pt>

Página oficial das Bibliotecas Escolares - <https://aquimoramhistorias.blogspot.com/>

Newsletter do Agrupamento (Voz Ativa) - https://true.publico.pt/Voz_Ativa

Redes Sociais (Facebook / instagram)

VIII - Serviços

➤ **Cartão Magnético**

Todos os pagamentos dentro das escolas EB 2,3/S (Tramagal / Abrantes) são efetuados com o cartão, que é entregue a todos os colaboradores nos Serviços de Administração Escolar. O seu carregamento é efetuado na Loja do Aluno/ papelaria das respetivas escolas.

➤ **Refeitório | 12h00 – 14h00**

A requisição de refeições deve ser efetuada até ao dia anterior ou até às 10.00h do próprio dia com acréscimo de multa. A requisição das refeições é efetuada nos terminais existentes para o efeito com o cartão magnético.

➤ **Bar/Bufete | 08h15 – 12h30 + 13h30 – 16h30**

A Escola sede e a EB2/3/S ODF dispõem de bufete para toda a comunidade escolar, sujeito a pré-pagamento através do cartão magnético.

➤ **Loja do Aluno / Reprografia | 08h00 – 12h30 + 13h30 – 16h30**

Os serviços de reprografia devem ser requeridos nos respetivos serviços com um mínimo de 48 horas de antecedência. O professor envia os materiais a copiar com indicação do nº de exemplares através do Servidor (<https://reprografia.esmf.pt/>), ou pode entregá-lo pessoalmente na reprografia. Cada professor tem um código para o serviço de impressão que deve utilizar sempre para fotocopiar / imprimir os documentos.

➤ **Serviços Administrativos**

ESMF | 09h00 – 16h30 (4ª e 6ª feira, atendimento ao público até às 12h30)

ODF | 2ª feira; 09h00 – 16h30

IX – Calendário Escolar

1º semestre 12 set.'24 a 31 jan.'25

2º semestre 10 fev.'25 a 06 fev. / 13 jun. / 27 jun'25

Interrupções:

1º semestre 14 e 15 nov.'24 ; 23 dez.'24 a 03 jan.'25 ; 03 a 07 fev.'25

2º semestre 03 a 07 mar.'25 ; 14 a 21 abr.'25